

Buku Saku | Visi dan Misi
PRODI BIMBINGAN KONSELING

**BUKU SAKU
BIMBINGAN DAN KONSELING**



**FAKULTAS ILMU PENDIDIKAN
UNIVERSITAS HAMZANWADI
2025**

KATA PENGANTAR

*Bismillahiwabihamdihi
Assalamu'alaikum Wr. Wb.*

Puji dan syukur kami panjatkan kehadiran Allah Swt, atas limpahan rahmat dan hidayah-Nya sehingga penyusunan rencana strategis 2025-2030 Prodi Bimbingan Konseling Fakultas Ilmu Pendidikan Universitas Hamzanwadi ini dapat diselesaikan. Penyusunan rencana strategis ini agar visi dan misi tercapai dengan efektif, efisien, dan mengakomodasi masukan, serta memenuhi kebutuhan program studi Bimbingan Konseling Fakultas Ilmu Pendidikan (FIP). Lebih jauh, melihat akselerasi perkembangan ilmu pengetahuan bersifat disruptif dengan kecepatan yang tak terbayangkan dalam *era industry 4.0* dan *era society 5.0* telah membawa perubahan dalam berbagai aspek kehidupan.

Era ini secara tegas membutuhkan adanya kapasitas sumber daya manusia (SDM) baru, jauh melebihi kompetensi yang dibutuhkan sebelumnya. Kreativitas dan inovasi merupakan kunci untuk berjaya dan meraih kemajuan yang akan datang, maka diperlukan perencanaan strategis Prodi Bimbingan Konseling FIP Universitas Hamzanwadi dengan pertimbangan dinamika yang menantang tersebut dan berorientasi pada pembangunan SDM di masa depan yang diarahkan pada upaya peningkatan Ilmu Pengetahuan, Teknologi, dan Seni (IPTEKS) dalam berbagai dimensi secara holistik. Prodi Bimbingan Konseling memiliki komitmen kuat mengembangkan kualitas SDM di Nusa Tenggara Barat (NTB) sesuai tuntutan tersebut. Prodi Bimbingan Konseling tentunya harus mampu menyelenggarakan pendidikan dan pelatihan bagi generasi muda yang produktif dengan berbagai keahlian, keilmuan, keterampilan, dan *soft-skills* yang dibutuhkan

dunia kerja. Hal demikian menjadi kontribusi nyata Prodi Bimbingan Konseling mendukung agenda utama pembangunan SDM NTB, yakni meningkatkan SDM berkualitas, berdaya saing, dan pembangunan kultur masyarakat.

Komitmen ini makin kuat dengan ditetapkannya visi dan misi Prodi Bimbingan Konseling yakni: *“Mengembangkan keilmuan bimbingan konseling berbasis kearifan lokal dan teknologi dalam pendidikan untuk menghasilkan lulusan yang berdaya saing global dan berbudaya santri”*.

Buku saku ini merupakan pedoman untuk mengetahui dan memahami istilah dan definisi yang terdapat pada visi dan misi tersebut.

Terselesaikannya buku saku ini tidak terlepas dari bantuan berbagai pihak. Oleh karena itu kami penyusun menyampaikan ucapan terimakasih kepada semua pihak yang tidak dapat kami sebutkan satu persatu. Semoga Allah SWT akan membalas semuanya dengan ganjaran berlipat ganda. Amin. Kami penyusun menyadari

seungguhnya bahwa masih banyak kekurangan dan ketidak sempurnaan pada buku saku ini. Oleh karena itu diharapkan masukan, saran, dan kritik untuk perbaikan.

Akhirnya, marilah kita bersama-sama berikhtiar secara sungguh-sungguh agar terwujud Prodi Bimbingan Konseling yang berdaya saing global dan berbasis budaya santri. Semoga Allah Swt selalu memberikan rahmat, hidayah, dan ridho- Nya pada kita semua. *Aamiin.*

*Wallahul Muwaffiqu Wal Hadi Ila Sabilirrysyad
Wassalamu'alaikum Wr. Wb*

Selong, 15 Agustus 2025

Dekan FIP Universitas Hamzanwadi



Muhammad Sururuddin, M.Pd.

NUPTK : 3247752653130133

DAFTAR ISI

HALAMAN DEPAN	i
KATA PENGANTAR.....	ii
DAFTAR ISI.....	vi
BAB I. PENDAHULUAN	
A. Latar Belakang	1
B. Tujuan.....	4
BAB II. SEJARAH PRODI BIMBINGAN KONSELING FAKULTAS ILMU PENDIDIKAN	
BAB III. PROFIL PRODI BIMBINGAN KONSELING	
A. Visi dan Misi.....	13
B. Tujuan dan Sasaran Strategis.....	14
C. Indikator Kinerja Utama.....	17
D. Upaya Sosialisasi	17
BAB IV. STRUKTUR ORGANISASI PRODI BIMBINGAN KONSELING	
A. Struktur Organisasi FIP.....	24
B. Tugas dan Fungsi	25
BAB V. DOSEN PRODI BIMBINGAN KONSELING	

A. Pendidikan Guru Sekolah Dasar	31
B. Pendidikan Guru Pendidikan Anak Usia Dini.....	34
C. Bimbingan Konseling	34
D. Pendidikan Jasmani, Kesehatan, Rekreasi	35

BAB VI. PENUTUP

BAB I

PENDAHULUAN

A. Latar Belakang

Visi dan misi merupakan komponen organisasi yang paling vital. Visi dan misi merupakan “ide dasar” organisasi yang disusun oleh *founding father* organisasi. Keduanya menjadi orientasi dan landasan kerja setiap organisasi modern. Visi dan misi juga menunjukkan kepada masyarakat tentang apa dan seperti apa organisasi tersebut. Misi menjelaskan alasan mengapa suatu institusi didirikan. Misi juga menjelaskan landasan bagaimana institusi dikelola dan dikembangkan. Lebih dari itu, misi merupakan spirit bagi institusi.

Organisasi adalah alat untuk menjalankan misi. Setiap anggota harus memahami misi organisasi dengan baik agar dapat bekerja dan bekerjasama dengan spirit yang sama. Visi organisasi mengarahkan kemana ia akan tumbuh dan berkembang. Tumbuhnya organisasi dapat dilihat dari kinerja organisasi pada *core business*-nya dibandingkan kompetitorinya, sedangkan untuk perkembangan organisasi dapat dilihat dari peningkatan ragam, jumlah dan skalaproduk atau layanan kinerja organisasi. Perluasan layanan organisasi harus hendaknya tetap relevan dengan *core business* organisasi.

Pertumbuhan organisasi pendidikan tinggi diukur, salah satunya dengan melalui Akreditasi Institusi atau program studi oleh BAN PT. Borang akreditasi Institusi dan program studi, didalamnya terdapat visi dan misi yang diletakkan sebagai standar atau kriteria dalam

urutan pertama. Hal ini menunjukkan betapa pentingnya keduanya. Dalam setiap Assesmen lapangan akreditasi program studi oleh BAN PT, pemahaman visi dan misi civitas akademika program studi Bimbingan Konseling dan Fakultas Ilmu Pendidikan Universitas Hamzanwadi seringkali menjadi pertanyaan yang cukup berat, baik dari kemampuan menghafalkan kalimat hingga pemahaman visi dan misi. Selain itu, juga ditanyakan bagaimana dan kapan pengukuran pemahaman visi dan misi dilakukan. Oleh sebab itu, diperlukan media sosialisasi dan internalisasi visi dan misi, serta pengukuran pemahamannya. Media sosialisasi visi misi Prodi Bimbingan Konseling sudah cukup banyak, antara lain: Buku agenda dosen, banner, leaflet kegiatan Prodi Bimbingan Konseling, laman situs Prodi Bimbingan Konseling di <https://bk.fip.hamzanwadi.ac.id/en/> dan

media lainnya. Namun kiranya, buku saku dianggap sebagai media yang cukup baik sebagai sarana sosialisasi visi dan misi Program studi, sedangkan pengukuran pemahaman visi dan misi Program swtudi Bimbingan Konseling dilakukan melalui google form yang disebarakan ke Dosen, Tenaga Kependidikan, dan Mahasiswa.

B. Tujuan

Buku saku ini disusun sebagai salah satu media sosialisasi visi dan misi Program studi Bimbingan Konseling kepada civitas akademika dan stakeholder eksternal. Sosialisasi visi misi melalui buku saku dinilai memiliki beberapa kelebihan dibandingkan dengan media sosialisasi lainnya. Karakter sebuah buku adalah dapat menyampaikan informasi dalam bentuk teks yang cukup banyak. Untuk membaca buku juga tidak memerlukan

teknologi informasi. Selain itu, karena bentuknya kecil (ukuran saku), maka dapat dibawa kemana-mana dengan mudah.

Buku saku ini juga merupakan media untuk menginternalisasikan visi Program studi Bimbingan Konseling, karena didalamnya dijelaskan definisi dari tiap istilah penting dalam kalimat pernyataan tentang visi Prodi Bimbingan Konseling. Definisi dalam tiap istilah penting dalam visi ini merupakan definisi dalam versi Prodi Bimbingan Konseling. Selain itu, buku saku ini juga berisi lima misi Prodi Bimbingan Konseling dalam periode 2025 - 2030. Diharapkan dengan penjelasan misi dalam buku ini, memudahkan civitas akademika untuk memahami fokus aktivitas akademiknya selama 5 (lima) tahun kedepan, terutama dalam pelaksanaan Tridarma Perguruan Tinggi. Selain

itu, misi keempat dan kelima, menjadi fokus bagi semua pimpinan organisasi pada tiap level untuk mendukung terwujudnya visi Program Studi Bimbingan Konseling.

BAB II

SEJARAH BERDIRINYA PRODI BIMBINGAN KONSELING

Program Studi Bimbingan dan Konseling pertama kali mendapat ijin Penyelenggaraan Program Sarjana Strata 1 (S1) pada tanggal 18 Agustus 1984, bersamaan dengan berdirinya STKIP Hamzanwadi, karena Prodi BK merupakan prodi pertama yang berdiri. Izin operasional diperoleh melalui Surat Menteri Pendidikan dan Kebudayaan RI Nomor: 0379/0/1984. Saat itu nama Prodi adalah Psikologi Pendidikan dan Bimbingan (PPB). Kemudian pada tahun 2000 Program Studi PPB (Saat itu) mendapatkan sertifikat akreditasi pertama kali dari BAN-PT No. 03413 Ak-1-111-012/SKKZPB/VI/2000 dengan akreditasi B, tertanggal 23 Juni 2000. Di tahun 2005 nama Prodi resmi berubah menjadi Bimbingan dan Konseling. Sehingga pada tahun 2006 Prodi BK kembali mengajukan perpanjangan akreditasi di BAN-PT dan resmi keluar dengan nomor: 08593/Ak-X-S1-003/SK3BKX/V/2006 hasil akreditasi B, dengan nama Prodi Bimbingan dan Konseling.

Pada tahun 2009 mendapatkan perpanjangan izin penyelenggaraan Program Studi Bimbingan dan Konseling jenjang program S1 dari Kopertis wilayah VIII SK reakreditasi selanjutnya resmi terbit tahun 2011, dengan hasil akreditasi B dari BAN-PT No. 028/BANPT/Ak-XIV/S1/X/2011. Hingga akreditasi terakhir pada tahun 2016 dengan peringkat B, Nomor: 1197/SK/BANPT/Akred/S/VII/2016 berlaku sampai tanggal 21 Juli 2021. Di tahun ini, semestinya prodi BK mengajukan Reakreditasi. Namun, karena kondisi pandemi covid-19 yang cukup mempengaruhi banyak aktivitas perguruan tinggi khususnya, dan 14 kopertis pada umumnya, Kemristek Dikti memberikan perpanjangan izin akreditasi karena pandemic. Berdasarkan keputusan BAN-PT No. 9609/SK/BAN-PT/Ak-PPJ/VII/2021, sertifikat akreditasi resmi keluar pada tanggal 21 Juli

2021 dengan predikat B. Akreditasi ini berlaku sejak tanggal 21 Juli 2021 sampai 21 Juli 2026.

Selayaknya sebuah organisasi, struktur manajemen di prodi Bimbingan Konseling juga mengalami perjalanan dan dinamikanya sendiri. Perubahan pimpinan di tingkat program studi cukup dinamis. Berbagai kondisi seperti: perubahan statuta lembaga dari STKIP ke Universitas Hamzanwadi, dinamika studi lanjut oleh ketua program studi yang mengharuskan ada pergantian, serta regenerasi ketua program studi. Semua dilakukan dalam rangka menjaga keseimbangan perjalanan Program Studi Bimbingan dan Konseling tercinta. Semoga Allah meridhoi segala ikhtiar yang dilakukan. Aamiin Ya Rabbal Aalamiin.

Begitu pula jaminan tata kelola organisasi dan manajemen menuju kebijakan yang berbasis pada pendidikan dan pengajaran, penelitian, dan pengabdian kepada masyarakat.

Program studi Bimbingan Konseling bertujuan menyiapkan mahasiswa menjadi sumber daya manusia pendidikan, khususnya calon guru yang memiliki daya saing dengan kapasitas budaya santri. Dalam perkembangan ke depan, Program studi Bimbingan Konseling, Fakultas Ilmu Pendidikan Universitas Hamzanwadi, dituntut untuk mengembangkan diri, baik dari segi peningkatan statusnya maupun dari segi kuantitas dan kualitas sumber daya manusia (SDM). Hal ini sejalan dengan tuntutan perkembangan zaman dan pembangunan di tingkat lokal, regional dan global.

BAB III

PROFIL PROGRAM STUDI BIMBINGAN KONSELING

a. Profil

1. Visi

Visi Keilmuan Program Studi Bimbingan Konseling: "Mengembangkan keilmuan bimbingan konseling berbasis kearifan lokal dan teknologi dalam pendidikan untuk menghasilkan lulusan yang berdaya saing global dan berbudaya santri".

2. Misi

Misi Program Studi Bimbingan Konseling:

- a. Menyelenggarakan pendidikan dan pengajaran yang unggul, kondusif, serta didasari nilai-nilai kesantrian untuk pengembangan mahasiswa di bidang bimbingan konseling.

- b.** Menyelenggarakan penelitian dan pengembangan ilmu bidang bimbingan konseling berbasis kearifan lokal serta adaptif terhadap perkembangan teknologi.
- c.** Menyelenggarakan kolaborasi masyarakat dalam bentuk layanan bimbingan dan konseling untuk “amal ilmiah dan ilmu amaliah” dalam pengabdian kepada masyarakat.
- d.** Menyelenggarakan jaringan kerja sama (MoU) dengan berbagai pihak baik lokal, nasional, maupun internasional dalam rangka meningkatkan pelaksanaan Tri Dharma Perguruan Tinggi.
- e.** Sejalan dengan visi dan misi tersebut, tujuan pendidikan Program Studi Bimbingan Konseling adalah menghasilkan sarjana pendidikan bidang

Buku Saku | Visi dan Misi

PRODI BIMBINGAN DAN KONSELING

bimbingan konseling yang bermartabat, profesional, adaptif, serta siap mengabdikan diri sebagai guru bimbingan konseling dalam upaya meningkatkan kualitas sumber daya manusia Indonesia.

A. Tujuan dan Sasaran Strategis

Rencana strategis Program Studi Bimbingan Konseling periode 2025 – 2030 memiliki tujuan dan sasaran strategis, yakni:

1. Tujuan

- a. Terwujudnya calon guru yang kompeten yang menjunjung tinggi nilai dan budaya kesantunan secara konsisten dalam pengembangan Program studi Bimbingan Konseling.
- b. Terwujudnya penemuan dan penyebarluasan ilmu pengetahuan dan teknologi, seni dan olah raga yang mendukung pembangunan bidang pendidikan dan bidang lain yang berkontribusi dalam membangun kecerdasan masyarakat.
- c. Terselenggaranya PKM yang mendorong pengembangan potensi masyarakat dalam mendorong

- d. tercapainya masyarakat madani yang sejahtera.
- e. Terwujudnya sinergisitas dan harmoni dalam mendukung tercapainya tata kelola yang baik, bersih, dan bertanggungjawab dengan landasan budaya santri.
- f. Terjalannya kerja sama multipihak dalam pengembangan pendidikan-pengajaran, penelitian, dan pengabdian masyarakat.

2. Sasaran Strategis

- a. Terumuskan rencana pengembangan Program studi yang mencakup peran internal dan eksternal Program studi Bimbingan Konseling.
- b. Terselenggara program studi yang unggul, kompetitif; dengan jaringan kerjasama yang tepat, luas, dan efektif.
- c. Meningkatkan kesiapan jurusan,

dosen/peneliti, laboratorium, dan sumber daya penelitian untuk menampilkan kinerja penelitian yang unggul dalam skala lokal, nasional, dan internasional.

- d. Meningkatnya layanan profesional berbasis penelitian, secara terencana dan/atau atas permintaan masyarakat atau instansi lain yang membutuhkan.
- e. Ketersediaan dukungan SDM, sarana prasarana, kebijakan/program, pendanaan, dan jaringan kerjasama/kepercayaan kepada program studi untuk memfasilitasi dan menunjang semua kegiatan tridarma dan kemahasiswaan, terpadu berkelanjutan.

B. Indikator Kinerja Utama

Indikator kinerja utama rencana strategis Program studi Bimbingan Konseling Universitas Hamzanwadi periode 2025-2030 sesuai dengan tujuan dan sasaran strategis, yakni:

- a. Konsistensi implementasi konsep pencerahan dan pembaruan pendidikan dalam pengembangan fakultas.
- b. Produktivitas dan daya saing lulusan sarjana kependidikan dan profesional.
- c. Produktivitas, kualitas, dan publikasi hasil penelitian.
- d. Produktivitas dan kualitas pelayanan pada masyarakat.
- e. Prestasi mahasiswa dalam bidang penalaran dan bakat minat.
- f. Kredibilitas & akuntabilitas layanan penyelenggaraan kelembagaan fakultas.

C. Upaya Sosialisasi

Upaya penyebaran/sosialisasi Visi, Misi dan Tujuan Program studi BK terbagi menjadi

5 (lima) sasaran yang dilakukan secara langsung dan tidak langsung (melalui website). Adapun bentuk sosialisasi secara langsung antara lain:

a. Sosialisasi Kepada Dosen

Bentuk tindakan sosialisasi kepada dosen dilakukan melalui kegiatan-kegiatan seperti rapat rutin Program studi Bimbingan Konseling yang dilaksanakan 1 kali setiap bulan, rapat pembagian tugas, pemasangan frame visi, misi dan tujuan Program studi Bimbingan Konseling disetiap ruang program studi yang bernaung dibawah Fakultas Ilmu Pendidikan, ruang laboratorium, perpustakaan, laboratorium *microteaching*, ruang kelas, seminar lokal dan lokakarya kurikulum.

b. Sosialisasi Kepada Mahasiswa

Sosialisasi kepada mahasiswa dilakukan melalui kegiatan PKKMB (Pengenalan Kehidupan Kampus bagi Mahasiswa),

Buku Saku | Visi dan Misi

PRODI BIMBINGAN DAN KONSELING

pertemuan dengan semua pengurus HMPS (Himpunan Mahasiswa Program Studi) yang bernanung di bawah FIP, pembekalan

magang/KKN, sosialisasi melalui pembimbing akademik pada saat membimbing mahasiswa.

c. Sosialisasi Kepada Tenaga Kependidikan

Sosialisasi kepada tenaga kependidikan dilakukan melalui pemasangan *banner* di ruang setiap kelas program studi Bimbingan Konseling. kelas. Disamping itu ketika dilaksanakan rapat Prodi, tenaga kependidikan diberikan buku saku tentang visi, misi, tujuan dan sasaran strategis Program studi.

d. Sosialisasi Kepada *Stakeholder*

Sosialisasi kepada stakeholder (pengguna lulusan) dilakukan melalui kegiatan sosialisasi ke SD/MI, SMP/MTs, SMA/SMK/MA, untuk pelaksanaan program Magang dan KKN pada saat penandatanganan MoU untuk kerjasama Tri Dharma Perguruan Tinggi dan

pengembangan model pembelajaran dengan sekolah-sekolah mitra serta pada saat melaksanakan program Pengabdian Kepada Masyarakat (PKM).

e. Sosialisasi Kepada Alumni

Sosialisasi kepada alumni dilakukan melalui kerja sama setiap program studi yang bernaung dibawah FIP dengan Ikatan Alumni masing-masing program studi. Upaya ini diwujudkan melalui pertemuan berkala dari unsur dosen program studi dengan alumni dan pengurus alumni, mengadakan reuni alumni melaksanakan penelitian dan pengabdian di sekolah-sekolah tempat para alumni bekerja, menyampaikan visi, misi, tujuan dan sasaran strategis Program studi pada lembar *tracer study*.

Upaya penyebaran/sosialisasi secara tidak langsung kepada dosen, mahasiswa, tenaga kependidikan, *stakeholder*, dan alumni dilakukan dengan memposting Visi, Misi dan

Buku Saku | Visi dan Misi

PRODI BIMBINGAN DAN KONSELING

Tujuan Program studi Bimbingan Konseling melalui website yang dapat diakses melalui url: <https://bk.fip.hamzanwadi.ac.id/en/>

STRUKTUR ORGANISASI PROGRAM STUDI BIMBINGAN KONSELING

A. Struktur Organisasi Prodi Bimbingan Konseling

Struktur organisasi program studi (prodi) Bimbingan Konseling (BK) di perguruan tinggi umumnya dipimpin oleh Ketua Program studi (Kaprodi) dan Sekertaris Program studi, yang membawahi dosen keahlian, Laboraturium Bimbingan Konseling, serta staf administrasi.

Struktur ini bertujuan merencanakan kurikulum, mengelola proses pembelajaran, melakukan evaluasi prodi, serta mengembangkan kompetensi mahasiswa melalui praktikum, layanan dan bimbingan konseling.

Buku Saku | Visi dan Misi
 PRODI BIMBINGAN DAN KONSELING

STRUKTUR ORGANISASI FAKULTAS ILMU PENDIDIKAN UNIVERSITAS HAMZANWADI 2025

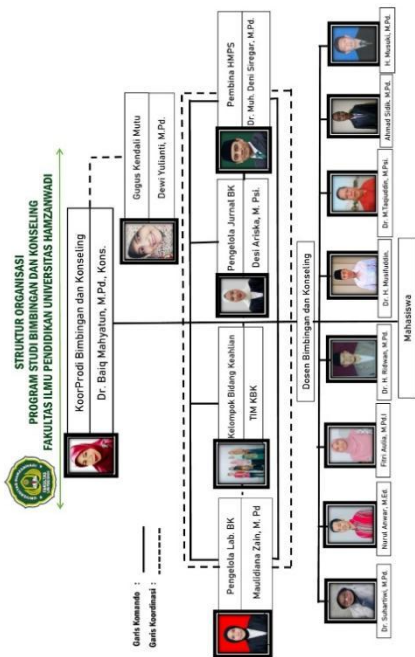

B. Tugas dan Fungsi

1	Koordinator Program studi	Tugas pokok: Melaksanakan, memantau dan mengevaluasi kegiatan pendidikan, penelitian, dan pengabdian kepada masyarakat ditingkat program studi Fungsi: <ol style="list-style-type: none">1. menyusun kurikulum dan rencana pembelajaran dalam setiap kuliah.2. menyelenggarakan program pembelajaran sesuai standar isi, standar proses, dan standar penilaian yang telah ditetapkan dalam ranmencapai capaian pembelajaran lulusan.3. melakukan kegiatan sistemik yang menciptakan suasana akaddan budaya mutu yang baik.4. melakukan kegiatan pemantauan dan evaluasi secara periodik drangkamenjaga dan meningkatkan mutu proses pembelajaran.
----------	----------------------------------	---

2	Gugus Kendali Mutu	Tugas pokok dan fungsi: <ol style="list-style-type: none">1. Mengembangkan perangkat penerapan sistem penjaminan mutu internal (SPMI);2. Menerapkan Sistem Penjaminan Mutu Internal (SPMI) secara berkesinambungan, konsisten, efisien, dan akuntabel melalui tahapan PPEPP (Penetapan standar mutu, Pelaksanaan standar mutu, Evaluasi standar mutu, Pengendalian standar mutu, dan peningkatan standar mutu).3. Menyusun dan memberikan rekomendasi kepada pimpinan tentang penjaminan dan
---	---------------------------	---

3	Laboran Lab BK	<p>Tugas Pokok dan Fungsi</p> <ol style="list-style-type: none">1. Menyusun program kerja tahunan, anggaran, dan SOP penggunaan laboratorium.2. Inventarisasi alat (tes psikologi, alat rekaman konseling) dan bahan, serta memelihara kebersihan dan kelayakan sarana lab.3. Menyiapkan ruang dan alat untuk praktikum atau layanan konseling (individual/kelompok).4. Mendampingi dan mengawasi jalannya praktik konseling atau penelitian yang dilakukan mahasiswa/guru BK.5. Mendokumentasikan dan mengarsipkan seluruh hasil praktik, penelitian, dan administrasi lab <p>Fungsi Pengelola Lab BK</p> <ol style="list-style-type: none">1. Tempat berlatihnya mahasiswa BK atau guru BK dalam mengembangkan keterampilan konseling, baik teoretis maupun praktis2. Menyediakan jasa layanan konseling (karier, sosial, pribadi) dan asesmen psikologis (minat, bakat,
---	-----------------------	--

		<p>kepribadian) bagi individu.</p> <ol style="list-style-type: none">3. Menyediakan referensi dan media bimbingan.4. Melayani konsultasi dan bimbingan bagi masyarakat umum atau sekolah mitra.
--	--	--

4	Pengelola Jurna	Tugas Pokok dan Fungsi <ol style="list-style-type: none">1. Merencanakan penerbitan, menentukan fokus dan ruang lingkup (<i>aims and scope</i>) jurnal yang berkaitan dengan bidang bimbingan pribadi, sosial, belajar, dan karir.2. Mengelola proses <i>submission</i>, menunjuk <i>reviewer</i> (mitra bestari) yang kompeten, dan memfasilitasi proses <i>blind review</i> untuk menjaga kualitas ilmiah.3. Melakukan penyuntingan bahasa dan format (<i>layout</i>) naskah agar sesuai dengan <i>template</i> jurnal yang ditetapkan.4. Mengelola arsip naskah, korespondensi dengan penulis, dan menerbitkan jurnal (cetak/elektronik) secara berkala.5. Melakukan <i>screening</i> plagiasi menggunakan <i>tools</i> khusus (seperti Turnitin) untuk memastikan keaslian karya.6. Mengupayakan jurnal terindeks di lembaga pengindeks seperti
---	------------------------	---

		<p>SINTA, DOAJ, atau Google Scholar</p> <p>Fungsi Pengelola Jurnal BK</p> <ol style="list-style-type: none">1. Menyebarkan hasil penelitian dan pemikiran teoritis/praktis terbaru di bidang bimbingan dan konseling.2. Memastikan bahwa artikel yang diterbitkan memenuhi standar etika publikasi (seperti pedoman COPE) dan memiliki kontribusi ilmiah yang jelas.3. Menjadi wadah kolaborasi akademisi, peneliti, dan praktisi BK (guru BK/konselor) dalam berbagi praktik baik (<i>best practices</i>).4. Mendokumentasikan perkembangan ilmu bimbingan dan konseling secara sistematis dari waktu ke waktu.
--	--	--

BAB V

DOSEN PRODI BIMBINGAN KONSELING

**DATA DOSEN TETAP
PRODI BIMBINGAN KONSELING TAHUN AKADEMIK
2025/2026**

NAMA DOSEN		NIDN	STATUS KEP.	PANGKAT/ GOLONGAN
(1)		(2)	(3)	(4)
Dosen Program Studi Bimbingan Konseling Universitas Hamzanwadi				
1	Dr. Baiq Mahyatun, M.Pd.,Kons	0807056702	DTY	PENATA/IIIC
2	Dr. Ridwan, M.Pd.	0031126167	PNS Dpk	PEMBINA/IVa
3	Dr. Musifudin, M.Pd.	0801017001	DTY	PENATA/IIIC
4	Fitri Aulia, M.Pd.I.	0821028901	DTY	PENATA/IIIC
5	Dr. Muh. Taqiuddin, S.Psi., M. Si.	0812097301	DTY	PENATA TK.I/IIIId
6	Drs. H. Musuki, M.Pd.	0831126503	DTY	PENATA/IIIC
7	Dewi Yulianti, M.Pd.	0831077903	DTY	PENATA MUDA TK.I/IIIb

Buku Saku | Visi dan Misi

PRODI BIMBINGAN DAN KONSELING

8	Drs. H. Siddik, M.Pd		DTT	PENATA/IHC
9.	Dr. Suhartiwi, M.Pd.,Kons		DTY	PENATA/IHC
9	Desi Ariska, M.P.Si	-	DTY	-
9	Nurul Anwar, M.Ed	-	DTY	-
10	Maulidianaan Zain, M.Pd	-	DTY	-

BAB VI

PENUTUP

Komitmen ini makin kuat dengan ditetapkannya visi dan misi Program studi Bimbingan Konseling, yakni: “: *“Mengembangkan keilmuan bimbingan konseling berbasis kearifan lokal dan teknologi dalam pendidikan untuk menghasilkan lulusan yang berdaya saing global dan berbudaya santri”*”. Buku saku ini merupakan pedoman untuk mengetahui dan memahami istilah dan definisi yang terdapat pada visi dan misi tersebut.

Demikian Buku Saku Visi dan Misi Program studi Bimbingan Konseling tahun 2025 – 2030 ini disampaikan, semoga buku saku visi dan misi ini dapat menjadi panduan yang bermanfaat dalam memahami dan mengimplementasikannya di lingkungan Program studi Bimbingan Konseling.

